回 覧

２０２２年１１月６日

１１月のお知らせ

１．各種ご連絡

■ **地域密着型特別養護老人ホーム及びグループホーム建設計画について**（別紙回覧資料あり）

９月２５日に小西設計事務所代表 小西氏より、北青葉台 844 番地付近（49 番地の奥付近）に地域密着型高齢者施設の建設計画があり、住民説明会の開催前に会長及び役員に対して説明会を実施したいと申し入れがありました。
それに伴い、１０月２日（日）の代議員会終了後に、出席代議員全員で説明を聞きました。
その後、１０月１９日（水）に開発事業者・設計事務所主催で、対象地区（北青葉台１ブロック、２ブロック）の住民対象の住民説明会が自治会館で開催されましたので、５役のなかから３名立会いました。

対象（開催案内）戸数：５７戸
出席者数　：　４名（５役含まず）

＊施設建設計画には『北青葉台５２番地自治会』地区も関係します。
該当自治会地区に対しては１１月１３日に住民説明会が開催されるとのことです。

この建設計画に関して、事業者から市役所に対して住民説明会の報告書が提出されたのち、下記期間中に縦覧することができます。（１１月１５日提出予定）
また、この期間中に住民からの意見申立て等を提出することが可能です。

縦覧（意見書提出）期間　：　１１月１６日（水）～１１月２２日（火）
（提出翌日を起算に７日間　土日含む）
縦覧場所　　：　河内長野市役所　都市計画課

自治会で住民意見を取りまとめて市役所に提出することとなりましたので、ご意見のある方は配布の意見記入用紙にご記入頂き、ブロック代議員宅ポストに投函してください。

＜回覧資料＞　工事概要、開発計画説明書、開発箇所及び説明会対象エリア
北青葉台を対象に開催された説明会（１０月２日、１９日）の議事録
＊『北青葉台５２番地自治会』の議事録は、市の縦覧資料でご確認ください。

＜意見用紙提出期限＞　**１１月１８日（金）（期日厳守）**

＊議事録に記載された内容と同意見については除外します。
＊必ず記名してください。無記名のものは対象外とします。

■ **地域一斉清掃について**（別紙回覧をご確認ください）

１２月４日（日）午前９時～　（雨天の場合は、１２月１０日（土）に延期）
毎年恒例の地域一斉清掃を実施しますので、多数の方の参加をお願いします。
今年は、参加者に地域電子通貨『モックルコイン』500 ポイントを付与予定です。
ポイント付与のＱＲコードは、清掃実施当日午前 10 時～１１時の１時間、各ブロック代議員宅で読込み対応します。

■ **ガス管改修工事について**

◆８月１０日に発生した１９番地付近のガス管老朽化に伴うガス漏れに関しては、ガス漏れの数値が下がった為、工事の完了報告がありました。
現在は仮舗装中の状態ですので、本舗装工事は後日行われるとのことです。

◆９月２６日に確認された２１番地付近の水混入に関しては、混入原因を調査し一箇所修復工事が実施されましたが、ガス管内の湿度が下がらないため、引き続き工事を継続するとの連絡がありました。

■ **『こもれび体操』のご案内について**（別紙回覧をご確認ください）

河内長野市中部地域包括支援センターより、『こもれび体操』のお知らせが届きましたので、回覧します。
１１月２５日（金）10：00～10：45　青葉台公園

■ **広報誌『かわちながの防災協だより（第１１号）』**（全戸配布）

河内長野市自主防災協議会より、『かわちながの防災協だより（第１１号）』の配布依頼がありましたので、全戸配布します。

２．各委員会からのご連絡

■ **総務委員会**

自治会館１階の洗面所と男子トイレの照明がつかないと連絡がありました。
業者にみてもらったところ、人感センサーの感度が弱っているが、該当製品は既に生産中止となっており修理は難しいとのことなので新しいものに交換することになりました。

■ **福祉委員会**（別紙回覧をご確認ください）

『お元気クラブへのお誘い（１１、１２月）』が届きました。

■ **青少年育成委員会**

子ども 110 番の家に関するプレート表示並びに現状について、ご登録頂いている各戸を訪問し調査しました。

■ **保健衛生委員会**

◆年末清掃に向けて各ブロック代議員に『地域清掃用ごみ袋』と『土のう袋』を配布します。
回覧資料の注意点をご確認のうえ、使用をお願いします。
土砂は『土のう袋』に入れて、必ず所定の場所（添付地図参照）に置いてください。

◆家庭内のゴミの管理についてご意見がありました。（別紙回覧をご確認ください）
カラスや猫に荒らされないよう、異臭の原因にならないように管理してください。

■ **自主防災委員会**

◆２０２２年１２月で使用期限の切れる消火器１０本を買い替えました。

◆今年度計画していた「防災訓練（市役所の出前講座）」は中止となりました。

■ 防犯・交通委員会

河内長野防犯協議会から「防犯だより」が届きました。（別紙回覧をご確認ください）

南花台地区で７月・８月・９月に市役所職員を名乗る還付金詐欺被害が発生しました。

市役所職員が電話で還付金の案内をすることはありません！

以　上

北青葉台自治会 HP

毎月の回覧や過去の回覧、
新着のお知らせなどを
発信しています。

https://kitaaoba.com/

全3枚　回覧

令和4年度　第6回代議員会議事録要旨		総務委員会（文責）	
		委　員　長 副 委 員 長	
開催日時	令和4年10月2日　（日曜日）　10:00～12:00	開催場所	北青葉台自治会館1階
出席状況	構成員37名／出席者33名・欠席者4名（構成員の2分の1以上が出席のため成立）		

1 12月の代議員会開催日程について

今年の年末一斉清掃を12月4日（日）に実施することになりました。＊雨天の場合は12月10日（土）

それに伴い、代議委員会の開催を12月11日（日）に変更します。

代議員会終了後、自治会館（1階）の大掃除を代議員全員で実施します。

2 地域活動デジタル化推進ポイント事業について

令和4年度実施の『地域活動デジタル化推進ポイント事業』として以下の事業を申請しました。

・子ども見守り隊

・年末一斉清掃

3 ガス管改修工事について

＊8月10日に確認された19番地付近のガス管老朽化に伴うガス漏れに関しては、現在までに複数回の掘削調査、修繕工事、土壌入れ替えなどの処置が施されましたが、ガス漏れの数値が下がり切らないため、引き続き工事を継続するとの連絡及び書面が届きましたので回覧します。

工事予定期間　：　令和4年9月～10月

＊9月26日に大阪ガスより、23－4周辺にてガス管内に水が混入したことによりるガス供給停止があったと連絡がありました。現在ガス供給は復旧されています。

水が混入した原因場所を調査するために工事を実施するとお知らせがありましたので回覧します。

工事期間　：　令和4年9月22日（木）～未定

工事時間　：　9:30頃～17:30頃　予定

工事場所　：　北青葉台21番地付近

ガス臭気異常を感じた時は、昼夜を問わず連絡くださいとのことです。

ガス漏れ通報専用電話　0120－3－19424

4 道路工事のお知らせ

河内長野市役所から、道路工事（2ヶ所）に関するお知らせがありましたので回覧します。

工事内容　：　舗装工事、側溝改修工事

期間　：　令和4年10月上旬～11月上旬（予定）

施工時間帯　：　9:00～17:00

5 自治会館、他倉庫の火災保険について

11月末に自治会館、他倉庫の火災保険が満期を迎えるため保険会社に見積りを依頼しています。

内容を確認、検討のうえ満期までに手続きする予定です。

6 『移動支援についての勉強会』アンケート結果

8月に回収した参加アンケートの結果は、下記の通りでした。

2～3回に分散して実施するなど、開催に向けて日程など内容を検討します。

	20代以下	30代	40代	50代	60代	70代	80代以上	不　明	合　計
年代別 回答者数	2人	9人	32人	37人	63人	76人	96人	4人	319人
年代別 参加希望者数	0人	1人	5人	12人	18人	16人	34人	1人	87人

7 道路に張り出した樹木について

住民の方から「道路に樹木の枝が張り出しているところがあり、剪定などの管理を促して欲しい」とのご連絡がありました。

張り出した樹木が通行の妨げとなり事故につながる可能性もあるので、回覧で注意喚起します。

8 三日市秋祭りに係る交通規制及びバス停留所移動等について

三日市秋祭りの地車曳行が3年ぶりに挙行されるとのお知らせがありました。

一部の地域で交通規制及びバス停留所移動などが行われますので、回覧でお知らせします。

試験曳き　：　9月25日（日）午後

本曳き　：　10月8日（土）終日

10月9日（日）終日

バス停移動日時　：　10月9日（日）19:00～22:00（詳細は各バス停に掲示）

9 年末一斉清掃のデジタル化推進ポイント付与方法について

12月4日（日）に実施予定の年末一斉清掃を『地域活動デジタル化推進ポイント事業』の対象として申請しましたので、実施当日は各代議員の皆さんにポイント付与作業にご協力頂く必要あります。

下記要領にて実施する予定です。

・ポイント付与用QRコード用紙（コピーガード付）を代議員に1枚ずつ配布し、当日、清掃終了後に時間帯（終了後1時間）を指定して、代議員宅まで読込みにきてもらう。

・住民の方には、事前に『チーカ（chiica）』をインストールして貰う必要があるため、市から提供されたインストール方法・使用方法の資料を11月に全戸配布しておく。

10 活動報告書作成のお願い

そろそろ次年度への引継ぎ資料の準備にとりかかりたいと思います。

それぞれの委員会で令和4年4月～9月の活動実績と今後の予定をご記入ください。

各自で記入したものを委員会で集約し12月の代議員会の時に提出してください。

11 青少年育成委員会

『子ども110番の家』に対する協力家庭数調査アンケートを実施する予定です。
登録いただいている各戸を訪問し、協力の継続、プレート交換の要否を確認させていただきます。

12 防犯・交通委員会

＊防犯灯が消えているとの連絡があり、確認したところ該当箇所はLEDへの切替えが漏れていたので、市役所に切替え申請しました。切替完了まで2～3ケ月かかる予定です。

＊河内長野防犯協議会から『防犯だより』が届きましたので、回覧します。

13 環境整備委員会

９月１８日に「除草区画調査表」をもとに、北青葉台全域の対象区画実地調査を行いましたので、
結果報告を配布します。

（議事担当：会長・総務委員長）

工 事 概 要

1．開発事業者：河内長野市市町 1038 番 1　社会福祉法人快晴会　理事長　三浦宏之

2．工事名称：（仮称）北青葉台地域密着型特別養護老人ホーム及びグループホームの新築工事

3．開発区域の所在：河内長野市北青葉台 844 番の一部、862 番の一部、863 番 1 の一部、
863 番 3、866 番 2、1158 番の一部、1160 番、1161 番、1162 番、1163 番

4．開発区域の面積：2,963.83 ㎡

5．用途地域：第一種中高層住居専用地域

6．法定建ぺい率：60%

7．法定容積率 200%

8．予定建築物の用途：地域密着型特別養護老人ホーム（29 床）
及びグループホーム（18 床）1 棟

9．予定建築物の構造・規模・床面積：（本体建物）鉄骨造 3 階建て

1F	693.71 ㎡(209.85 坪)
2F	635.40 ㎡(192.20 坪)
3F	619.27 ㎡(187.33 坪)
延べ	1,948.38 ㎡(589.38 坪)

１０．駐車場：20 台

１１．設計・監理者：奈良県橿原市十市町 828-3　　小西建築事務所　TEL 0744-24-3255

１２．工事施工者：未定（令和 5 年 2 月頃　決定予定）

１３．市条例手続：中規模開発事業に基づく手続

様式第１４号

（第２面）

開発計画説明内容　　（　　枚目／　　枚）

説明の項目	説明の内容
中規模開発事業事前協議に伴う周辺説明について	今回の開発事業計画は、河内長野市開発事業の手続き等に関する条例に基づいて手続きを行なっております。 また、市民及び開発事業者による相互理解と協力を促進するという同条例に基づいて、周辺住民の方に対して開発計画の説明を行なっております。 　開発計画の内容・協議経過を記載した計画説明実施報告書は規定により河内長野市に提出します。また、開発計画に関する標識にその提出日を記入します。
計画説明実施報告書の縦覧に関する事項	計画説明実施報告書は、その提出日の翌日から 7 日間　河内長野市都市計画課で縦覧することが出来ます。
意見書の提出に関する事項	周辺住民各位に於かれましては、開発計画に対して「意見書」を同期間内に市に提出することが出来ます。
意見書に対する見解書の送付に関する事項	意見書に対してその見解を記載した書面「見解書」を開発事業者から意見書を提出した方に返却します。
開発台帳の公開に関する事項	開発事業の台帳は河内長野市　都市計画課で公開しております。
開発計画の概要	開発事業区域の所在：河内長野市北青葉台 844 番の一部、862 番の一部、863 番 1 の一部、863 番 3、866 番 2、1158 番の一部、1160 番、1161 番、1162 番、1163 番 開発区域の面積：2,963.83 ㎡ 開発計画の用途：地域密着型特別養護老人ホーム及びグループホームの新築 予定建築物の概要：本体建物　鉄骨造 3 階建て　延床面積 1948.38 ㎡ 公共施設等の施行計画：公図の青線水路はそのままとし、側溝を整備し排水施設の整備を行い排水します。 電波障害の範囲：北青葉台が傾斜台地であり、付近に障害が生じる恐れのある住戸はありませんが、もし影響が生じた場合、対応いたします。 日影の範囲：本体建物は 3 階建てであり日影規制を受けます。北側の隣接敷地の一部に日影が生じますが、規制範囲内です。 工期：早ければ来年令和 5 年 2 月から 3 月頃着工予定しています。 まず、造成工事を行います。その後、建築工事を行います。 完成時期は、令和 6 年 3 月頃を予定しています。 今後、施工者の決定を行い、着工の前には、自治会及び周辺住民へ改めてご連絡させていただきます。

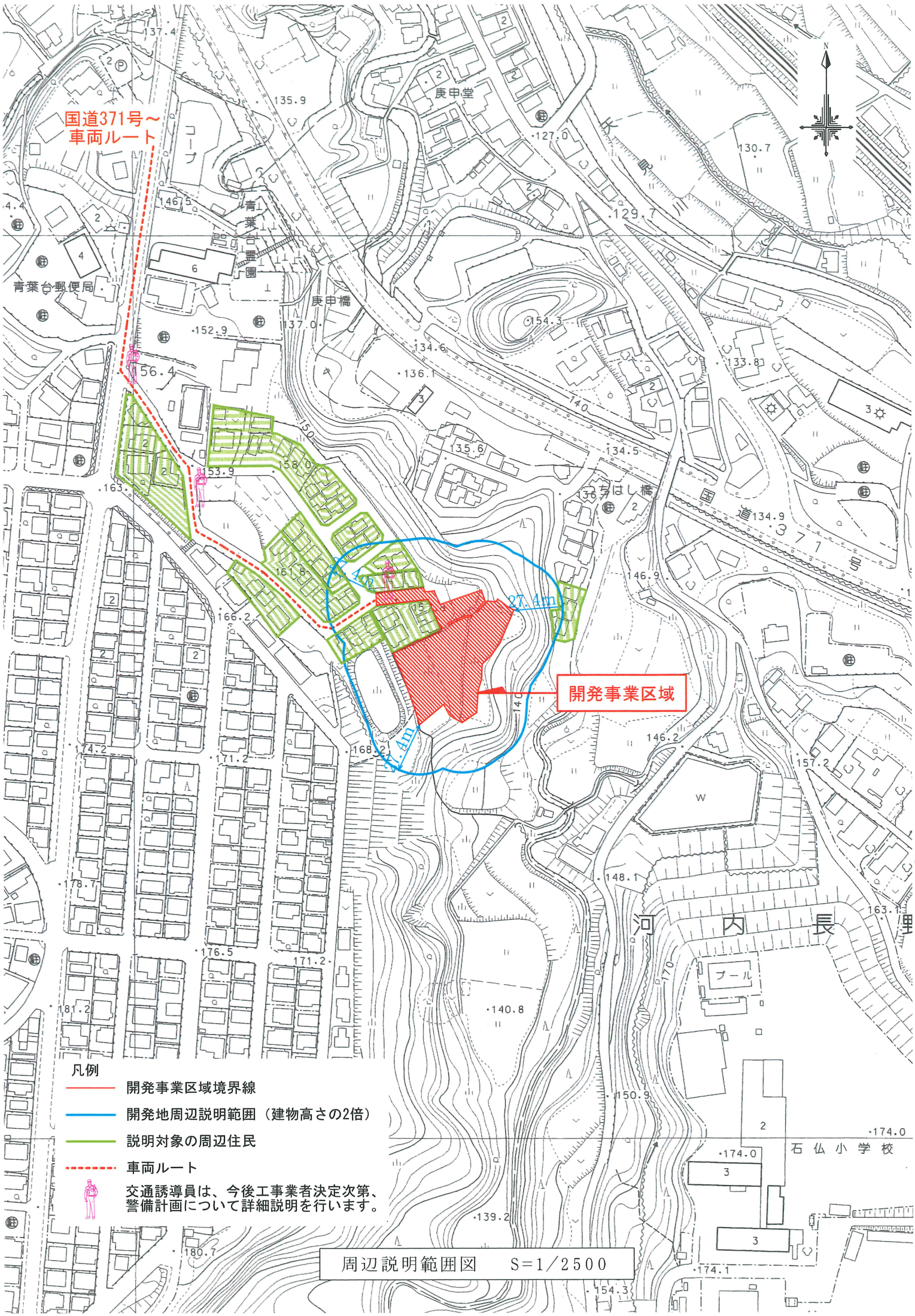

周辺説明範囲図　S=1/2500

様式第１４号

（第４面）

関係住民の意見等に対する開発事業者の回答等一覧表　　（　1枚目／　1枚）

番号	関係住民の意見又は質問	開発事業者の回答、見解又は措置
1	放流先の水路とは何ですか。	石仏排水路です。
2	工事車両の通行ルートを教えください。これだけの工事なので大型車が頻繁に出入りすると思います。	工事車両の通行ルートは、住宅地のなかの道路を通ります。南側のルートを考えています。
2	あまり広い道路ではないので、地域住民の車両との往来に支障があると思います。工事車両の通行ルートにあたる住民も説明の対象に含みますか。	はい、そのように考えています。
2	説明時には誘導員の配置等の交通安全対策の計画について説明ください。	計画をし、安全対策の説明を行います。
3	工期はどれくらいですか。	来年３月までには着工、そこから約１年程で再来年２月末頃までを予定しています。
4	道路が土砂で汚れないようにするためにどうするのかを含めて、周辺住民への説明会の前に自治会に、説明内容と対象範囲について相談をいただくか、報告をいただきたい。	承知しました。住民説明会の前に自治会にまず御連絡させて頂きます。
5	施設職員の通勤路及び来客も工事車両の通行ルートと同じでしょうか。	はい。
5	敷地に通ずる道路がもう一つありますが、そちらも通行されますか。	救急車や消防車、緊急車両の通行とします。
6	地域密着型特養とはどういうものですか。また、入居者が地域と関わることが何かあるのでしょうか。 グループホームが３階にあるのは入居者が勝手に外に出ないようにする為の安全対策でしょうか。	地域密着型特養とは、北青葉台だけではなく、河内長野市在住もしくは親族が在住さている方対象の特別養護老人ホームです。 1 階の多目的スペースは地域住民との交流の場となるように計画しています。 1 階から 3 階全てにおいて入居者が単独で建物外に出ないようにしています。 なお、グループホーム等入居者には敷地内で園芸など屋外での活動もして頂きます。
7	工事車両の通行時間を教えてください。	工事は午前８時30分からです。朝は８時前頃から現場に集合しますが、通学、通勤を優先いたします。夕方は午後５時30分です。夏と冬の時間は前後するかもしれません。
7	音はしますでしょうか。	はい、事前に工事のお知らせ等で皆さんにお伝えするようにします。
8	近隣の小中学校へ説明に行きますか。	はい、学校関係へ説明を行います。
5	二車線道路から入って来る所が狭いので工事車両が来ると交わせないのではないか	交通誘導員を配置した上、誘導するようにします。地元優先とします。 なお、工事業者はまだ決まっていませんが、工事業者には、警備の点など交通安全対策について要望いたします。
9	もう一方の道路も通行しますか。	はい、緊急のときなど通行します。
	（今後について）	周辺住民説明会の開催を行う。なお、本日の議事録及び周辺説明範囲図、誘導員配置計画を北青葉台自治会会長に提出する。

（注）１　要望・質問内容及びそれに対する回答・見解・措置内容は具体的に記述してください。

8	工事時間は 9 時から 5 時まで。月曜から土曜までですか。	月から金で、週休二日になります。 もし、土日に現場作業がある場合には事前にお知らせいたします。
9	工事時における窓口はどこですか。	設計事務所、現場事務所にいる現場監督となります。
10	土日作業がある場合の連絡は、自治会がするのではなく、業者側が対象住民にしてください。	はい、工事側にて住民に対して連絡します。
10	持ち込んだ土砂はすぐに安定するのですか。地盤沈下しないのですか。	地盤沈下しないように施工します。
10	斜面下の住民の方も地盤のことは心配されていると思いますので、安心できる材料をもとに説明をいただければと思います。	はい、わかりました。 ありがとうございます。
11	擁壁や盛土の検査はあるのですか。 この場所は急傾斜がありますので。	役所（南河内広域事務室、市）の検査を受けます。また、斜面地の断面を示しますが、土の安定角度を考慮し、地質調査結果を基に造成計画をしています。 52 自治会の説明時には住宅と計画建物を示す斜面地の断面を資料として添付します。
12	前回、工事は 8 時 30 分から、工事関係者の通勤は 8 時前頃ときいていますが。	はい、前回の説明通りです。 遠方からの場合には、早朝に現場に着くこともあります。
12	ガードマンの立っていない時間帯は、車両が出入りしないようにしていただきたい。	業者にその旨伝えるようにします。
13	工事の音はどのように対策しますか。	防音シートによる対策や低騒音型・低振動型の重機を使用するなどします。
14	工事後で家の調査をされますか。	工事前に、家屋の写真をとります。
15	大型車両の通行により、道路が損傷したときは復旧されますか。	はい、現状に復旧します。
16	建てる土地には、ガラはありませんか。 擁壁はきっちりと作られますか。	元々、田んぼですので、ガラはありません。 はい、基準に従って、擁壁を作ります。
17	持ち込まれる土を府市は監視しますか。	行政は監視を行いませんが、当然ながら、産廃等が持ち込まれることはありません。
18	駐車場が住宅裏に接近していますが、音はどうですか。	住宅裏には通路又は植栽をとっています。 接して、駐車することはありません。
19	一度断ったことはありますが、モバイルアンテナ基地局は立ちますか。	もし、そういう話が当方に来たときには、心配されるならば、断ることとします。

20	市へ報告書をいつ出されるのか、どこで閲覧できるのか、担当窓口を事前に教えてください。意見書を出す期間はいつからいつまででしょうか。	13 日に 52 自治会説明会を行います。その後、15 日に市へ報告書を出す予定です。 期間は、翌日から 7 日間となります。窓口は 5Ｆの都市計画課になります。 改めて、会長に連絡させていただきます。

（注） 1　要望・質問内容及びそれに対する回答・見解・措置内容は具体的に記述してください。

回　覧

令和４年１１月６日
北青葉台自治会　保健衛生委員会

会員各位

地域一斉清掃、側溝清掃のお願い

下記の日程で、今年も側溝の一斉清掃を行いますので、ご協力をお願いします。

【実施日時】　令和４年１２月４日（日）　午前９時～完了次第順次終了
※雨天の場合は１２月１０日（土）に延期

【対象範囲】　①各戸前より、その周辺敷地前
②道路側溝　および　排水溝の出入口

【ゴミの取扱い】
市役所指定の『地域清掃用ごみ袋』（赤い文字）を使用してください。
指定ごみ袋は、各ブロックの代議員に配布します。
集めたごみは、もえるごみ（草や落ち葉等）・資源ごみ（ビンやカン等）もえないごみに分別して『地域清掃用ごみ袋』に入れ、指定の場所に置いてください。

【土砂の取扱い】
側溝等に溜まった土砂は『土のう袋』に入れてください。
『土のう袋』は各ブロックの代議員に配布します。
土砂が少ない場合や『土のう袋』が足りない場合は『レジ袋』を代用してください。

【清掃道具】　各自でご用意ください。

【お願い】　『地域清掃用ごみ袋』に家庭のごみ（庭木の剪定枝等）は絶対に入れないでください。また、『地域清掃用ごみ袋』に土砂を入れないでください。

参加者の皆さんには『モックルコイン』　500 ポイントを進呈予定です。
＊ポイントの取得については別紙の全戸配布資料を参照してください。
＊ポイントを取得するための準備（アプリのインストール、取得方法）は必ず事前に各自で実施しておいてください。

ポイント取得用ＱＲコードの読込みは、清掃実施当日午前１０時～１１時の１時間、各ブロック代議員宅で対応します。
事前準備済みのスマートフォンをご持参のうえ、ご訪問ください。

保健衛生通信

2022年11月

＊ゴミの管理について

自宅でのゴミの管理をどのように
していますか？

うまく管理ができていない場合、
ゴミ箱にカラスや猫が来たり、
隣のお宅に臭いが届いたりする
場合があります。

蓋のあるゴミ箱を使用したり
生ごみを新聞紙でくるんだり
牛乳パックに入れて捨てると
臭いが軽減されます。

溜まったゴミは、ゴミの日に
出せるようにしていくことで、
臭いや動物の被害を防ぐことが
できます。

生活をより快適に出来るように、
少しの工夫をしてみましょう。

こもれび体操

※体操内容は予定となっており、内容は変更する場合があります。
体操の内容を見て、お手伝いできる住民の方は包括職員にお声かけ下さい。

日時：11月25日（金）
10：00～10：45
内容：リズム体操
（曲名：オブラディオブラダ　など）

日時：12月23日（金）
10：00～10：45
内容：フォークダンス
※手をつないで踊ります。必要な方は手袋をご持参ください。

日時：1月27日（金）
10：00～10：45

日時：2月24日（金）
10：00～10：45

日時：3月24日（金）
10：00～10：45

～10月報告～
お天気にも恵まれ、約30名の住民の方にご参加していただきました。

対　象　：65歳以上の北青葉台在住の方
場　所　：青葉台公園（北青葉台中央公園）
持 ち 物：お茶や水などの水分補給できる物
問合せ先：河内長野市中部地域包括支援センター
0721-55-3451

※貴重品は持参をお控えください。
手荷物は自己管理でお願いします。
※動きやすい服装・履きなれた靴でご参加ください。
※感染対策のため、当日参加者の氏名・連絡先を伺います。
※雨天の場合は中止となります。

お元気クラブへのお誘い（11、12月）

令和4年11月1日

福祉委員会・青葉会

歩く事による健康増進と、地域の方々の交流活発化を目的に歩くことを楽しんでいま
北青葉台のすべての方を対象にしています。
事前の申し込み不要。9時公園にお越しください。

お元気クラブ　11月、12月予定　令和4年　天候、道路事情等により変更することがあり

		健　脚　コース	ゆっくりコース
11月2日	水	美加の台（電車10:01発）九度山＞高野下＞慈尊院＞道の駅＞九度山　弁当	
11月4日	金	寺が池	河内長野駅
11月9日	水	日野浄水場＞日野外周（みのでH）	うじの大橋
11月11日	金	美加の台＞延命寺（もみじ山）	美加の台
11月16日	水	花の文化園　入園料550円　（chiica モックル500ポイントが付きます。）　弁当	
11月18日	金	楠妣庵	笠松稲荷
11月23日	水	惣代＞千早口＞地蔵寺＞唐久谷	千早口
11月25日	金	千早＞美加の台中＞興禅寺	千早口
11月30日	水	寺が池	烏帽子
12月2日	金	金剛寺	うじの大橋
12月7日	水	千早口＞倉掛T＞延命寺	千早口
12月9日	金	日野＞広野＞高向＞くろまろ	うじの大橋
12月14日	水	千早口＞天見	千早口
12月16日	金	日野＞滝畑（滝尻）	うじの大橋
12月21日	水	岩湧寺	行司河原
12月23日	金	西代神社＞住吉神社	西代神社
12月28日	水	烏帽子形城址＞くろまろ＞南花台	烏帽子

お散歩コース　毎週月曜日　ゆっくり歩きます。　11月16日は水

11月7日	月	岸上橋	11月28日	延命寺
11月14日	月	美加の台10:01発＞学文路10:32	12月5日	長野公園
		かむろ天満宮＞九度山＞道の駅　弁当	12月12日	葛野橋
11月16日	水	花の文化園　健脚コース参照	12月19日	唐久谷＞神納木谷橋
11月21日	月	地蔵寺	12月26日	千早口

学文路天満宮（11月14日の行き先）

花の文化園（11月16日の行き先）

かわちながの
防犯だより
【令和4年10月号】
河内長野防犯協議会
河内長野警察署

南花台地区で7月・8月・9月に、還付金詐欺の被害が発生

還付金詐欺は
① 市役所職員を名乗って
② 被害者をATMまで誘導し
③ ATMで電話をさせて
④ ATM機の操作を指示し
お金を騙し取るという手口です。

ポイント！
市役所職員から
「還付金がある」と言って
ATMに誘導するような
電話はありません

要注意！同じ「還付金」名目で別の手口も発生

「還付金がある」との電話であっても、下の図のようにキャッシュカードをダマし取る手口の詐欺も発生しており、大阪府下で8月中に被害が急増しています。

還付金がある。古いキャッシュカードでは手続きできない。

市役所職員・郵便局員を名乗る人物

電話切断後

新しいキャッシュカードに変えるため、古いカードを預かりに行く。

金融機関の職員を名乗る人物

電話切断後

受け取り役が家に来てキャッシュカードを騙し取り預金を引き出す

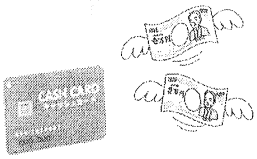

市役所職員が電話で還付金の案内をすることはありません。
そのような電話があれば、すぐに切り、警察に通報しましょう。

問い合わせは、河内長野警察署（54−1234）防犯係まで